



MINCULTURA

BOGOTÁ
MEJOR
PARA TODOS

FICHA DE INVENTARIO Y VALORACIÓN DE BIENES CULTURALES INMUEBLES

USO EXCLUSIVO DEL MINISTERIO DE CULTURA

INMUEBLE No MZ 001

Código Nacional

Hoja 1 PR 029

1. DENOMINACIÓN

1.1. Nombre del Bien	KR 2 11 21	1.2. Otros nombres	N.A.
1.3. Pertenece a valoración colectiva	No	1.4. Nombre	N.A.

2. CLASIFICACIÓN TIPOLÓGICA

2.1. Grupo Patrimonial	Material	2.2. Subgrupo Patrimonial	Inmueble
2.3. Grupo	Arquitectónico	2.4. Subgrupo	Arquitectura habitacional
2.5. Categoría	Vivienda urbana	2.6. Subcategoría	Vivienda unifamiliar

3. LOCALIZACIÓN

3.1. Departamento	Bogotá	3.2. Municipio	Bogotá D.C.
3.3. Nomenclatura	KR 2 11 21	3.4. Nomenclatura antigua	N.A.
3.5. Barrio	Egipto	3.6. Código Barrio	003105
3.7. Dentro de sector urbano histórico	Si	3.8. Nombre sector urbano	Sector Urbano Antiguo
3.9. No. de manzana	001	3.10. No. de predio	029
3.11. CHIP	AAA0030KJHY	3.12. Localidad	Candelaria
3.13. Dentro de perímetro urbano	Si	3.14. UPZ	94
3.15. Nombre UPZ	Candelaria		

4. CARACTERÍSTICAS FÍSICAS DEL INMUEBLE

4.1. Características del predio		Área del predio (m2)	25.8
Frente (ml)	4.6	Área ocupada (m2)	25.8
Fondo (ml)	5.5	Área libre (m2)	0.0
4.2. Características edificación			
	1	2	3
Número de pisos		X	
Uso por piso	Residencial	Residencial	N.A.

5. INFORMACIÓN CATASTRAL

5.1. Cédula catastral	11 2 27	5.2. Matrícula inmobiliaria	050C00325850
5.3. Clase de predio	No PH	5.4. Destino económico	Comercio en corredor
5.5. Tipo de propiedad	Particular	5.6. Avaluo Catastral	46707000
5.7. Valor referencia terreno m2	\$ 1,450,000		

6. NORMATIVIDAD VIGENTE

6.1. POT-PBOT-EOT	POT	6.2. Enlace documento	http://www.alcaldia bogota.gov.co/sisjur/normas/Norma1.jsp?i=3769
6.3. Reglamentación	Decretos 469 de 2003 y 492 de 2007		
6.4. Declaratoria BIC (si/no)	Si	6.5. Ambito declaratoria	Distrital
6.6. Acto admin que declara	Decreto 678 de 1994	6.7. Nivel de Intervención	N2-T2-G1
6.8. Aplicable a	N.A.		

7. OBSERVACIONES

No se permitió el acceso al predio

8. LOCALIZACIÓN

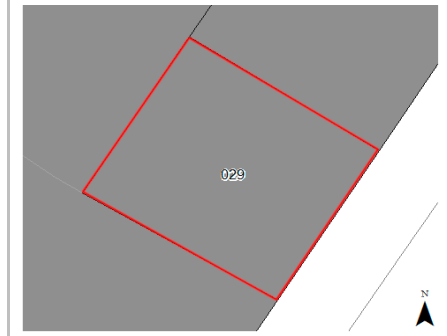

9. FOTOGRAFÍA DEL INMUEBLE



Fuente: Equipo Fotografía PEMP Patrimonio Inmueble

10. FOTOGRAFÍA DEL CONTEXTO



Fuente: Equipo Fotografía PEMP Patrimonio Inmueble

11. FOTOGRAFÍA ANTIGUA



Fuente: Recorridos fotográficos por el centro de Bogotá, Noviembre 1981 - Febrero 1982. Colcultura



Diligenció: PEMP Patrimonio Inmueble
 Fecha: 2016-2017
 Revisó: PEMP Patrimonio Inmueble
 Fecha: 2018

Código de identificación Hoja 1
 003105001029 de 5

FICHA DE INVENTARIO Y VALORACIÓN DE BIENES CULTURALES INMUEBLES

USO EXCLUSIVO DEL MINISTERIO DE CULTURA		INMUEBLE No	MZ	001
Código Nacional		Hoja 2	PR	029

12. ORIGEN			
12.1. Fecha	No documentado	12.2. Siglo	XX
12.3. Momento histórico	Comienzos	12.4. Periodo histórico	Republicano
12.5. Diseñador (es)	No documentado	12.6. Constructor (es)	No documentado
12.7. Fundador (es)	No documentado	12.8. Filiación	No documentado
12.9. Influencia	S. XIX	12.10. Uso original	Residencial

16. FOTOGRAFÍAS INTERIORES

NO DOCUMENTADO

13. OCUPACIÓN ACTUAL						
	Propiedad	Admin	Arriendo	Comodato	Tenencia	Posesión
Ocupación actual						
Observaciones	Ocupación no documentada					
	PROPIETARIO			OCUPANTE		
13.1. Nombre/ Razón social	Lucila Carolo Garcia de Castañeda			0		
13.2. Tipo de documento	Cédula de ciudadanía			0		
13.3. Número documento	51655326			0		
13.4. Dirección	KR 2 11 21			0		
13.5. Departamento	Bogotá D.C.			0		
13.6. Municipio	Bogotá			0		
13.7. Teléfono	No documentado			0		
13.8. Correo electrónico	No documentado			No documentado		

Fuente: No documentado

14. DESCRIPCIÓN

Inmueble de 2 pisos paramentado en un predio medianero con forma rectangular, cuyas dimensiones son: frente de 4.6 m y fondo de 5.5 m, logrando una proporción de 1 a 1.2 veces aproximadamente, con frente sobre la Carrera 2. La ocupación del predio es total y se realiza a través de un volumen compacto con uso residencial. A él se accede a través de una circulación lateral que conduce a la cocina, a un costado de la cual hay un baño y escaleras de dos tramos al segundo piso. También cuenta con una habitación con acceso desde la calle. La fachada consta de 2 pisos con vanos verticales, zócalo pintado y alero revocado sobre canes con canal metálica, y está resuelta en el plano de paramento. En primer piso cuenta con 2 vanos de acceso desprovistos de ornamentación, el del extremo norte de mayor dimensión; en segundo piso cuenta con un vano de acceso y uno de ventana con arco de medio punto, y un balcón corrido en madera que abarca a ambos vanos. El sistema estructural es de muros de carga y cubierta a 2 aguas en teja de barro con estructura de madera. Los muros presentan revestimiento de pañete y pintura. Las carpinterías en primer piso son metálicas, mientras que las del segundo son en madera.

17. RESEÑA HISTÓRICA

Inmueble construido en las primeras décadas del siglo XX, correspondiente al período republicano, en una manzana de origen colonial; denota un lenguaje ecléctico con influencia de la arquitectura del siglo XIX. Destinado para vivienda, hoy en día mantiene su uso original; es propiedad de Lucila Carola García de Castañeda, pero no se conocen datos de diseñador o constructor. En aerofotografías históricas no se observan modificaciones significativas en su tipología, ni en la configuración de su cubierta, más allá del cambio de material, probablemente por pérdidas. Dadas las dimensiones y morfología de los vanos, es posible deducir que la configuración de fachada responde a modificaciones en el diseño original. No se conocen datos de solicitudes de intervención ni de antecedentes de archivo.

15. OBSERVACIONES

Los períodos corresponden a la clasificación propuesta por el Manual de inventario Inmueble expedido por el Ministerio de cultura. Las épocas y siglos identificados en las fichas son aproximados, clasificados de acuerdo con sus características del lenguaje arquitectónico, estructura y materiales correspondientes. No obedecen a un estudio exhaustivo de cada inmueble, su precisión será realizada por el estudio histórico que se exija en la presentación de requisitos para su intervención.

	Diligenció:	PEMP Patrimonio Inmueble	Código de identificación	Hoja 2
	Fecha:	2018		
	Revisó:	PEMP Patrimonio Inmueble	003105001029	de 5
	Fecha:	2018		

18. PLANIMETRÍA (PLANTA ARQUITECTÓNICA)

Planta primer piso

FUENTE:

Equipo Levantamientos PEMP Patrimonio Inmueble. Restituido con información suministrada en la visita de campo.

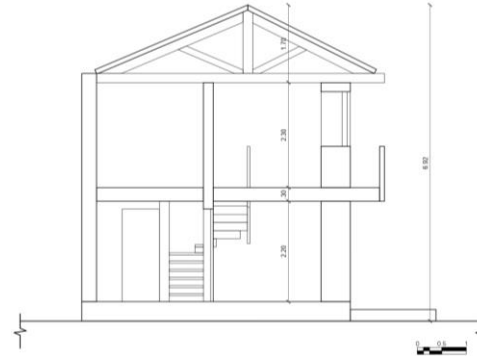
19. PLANIMETRÍA (FACHADA, CORTE)
Corte longitudinal

Fuente: Equipo Levantamientos PEMP Patrimonio Inmueble. Restituido con información suministrada en la visita de campo.

Fachada Oriente

Fuente: Equipo Fotografía PEMP Patrimonio Inmueble

20. VALORACIÓN

Valor histórico: El inmueble fue construido en las primeras décadas del s. XX, y pertenece al período republicano. Permite una lectura integral de su tipología original y lenguaje arquitectónico debido a que no presenta intervenciones significativas, más allá del cambio de material en cubierta, probablemente por pérdidas. Es posible que la configuración de fachada sea resultado de alteraciones en el diseño original. Es representativo de la arquitectura doméstica de este sector tradicional, surgido durante el período colonial, y testigo de importantes transformaciones de la ciudad a lo largo de su historia.

Valor estético: De acuerdo con lo descrito, el inmueble conserva su tipología original sin modificaciones aparentes. Es representativo del período llamado republicano con influencia del lenguaje de la arquitectura tradicional, evidente en un diseño de fachada sencillo, y desprovisto de ornamentación, con remate en alero y una altura que le permite insertarse de manera armónica en un perfil urbano homogéneo. En ella destaca el balcón corrido en madera en segundo piso, como elemento principal de la fachada. Al interior, la distribución espacial es densa, aprovechando al máximo las dimensiones reducidas del predio.

Valor simbólico: El inmueble hace parte del conjunto urbano que define el Centro Histórico y es muestra de la arquitectura doméstica tradicional, con un diseño modesto de acuerdo con las posibilidades técnicas de la época. Está vinculado al barrio Egipto, surgido sobre un asentamiento muisca en las faldas del cerro de Guadalupe, con la construcción de la ermita en 1651, y consolidado como un barrio obrero; testigo de la implementación de obras de infraestructura que transformaron la ciudad, y de importantes acontecimientos históricos, el barrio fue escenario de graves problemas de inseguridad durante buena parte del s. XX, tras el auge de la fabricación clandestina de aguardiente. Actualmente en él se desarrolla un proceso de transformación con base en políticas culturales. (Yemail, 2014)

21. SIGNIFICACIÓN CULTURAL

El barrio corresponde a una de las primeras parroquias del período colonial, que se ha consolidado y ha permanecido en la ciudad. Egipto conserva su nombre original que alude a la Ermita de nuestra señora del destierro y huida a Egipto, construida originalmente en 1556. La arquitectura doméstica propia del barrio obrero periférico que fue Egipto, y las celebraciones tradicionales que allí todavía se realizan, como la fiesta de los Reyes, son aspectos que hoy identifican, caracterizan y permanecen en la memoria de los habitantes del barrio y de los Bogotanos.

	Diligenció:	PEMP Patrimonio Inmueble	Código de identificación	Hoja 4
	Fecha:	2016-2017		
	Revisó:	PEMP Patrimonio Inmueble	003105001029	de 5
	Fecha:	2018		

22. NIVEL DE INTERVENCIÓN

18.1 NORTE



CALLE 12

18.2 ORIENTE



CARRERA 2

18.3 SUR



CALLE 11

18.4 OCCIDENTE



CARRERA 3

23. OBSERVACIONES:

N.A.

	Diligenció:	PEMP Patrimonio Inmueble	Código de identificación	Hoja 5
	Fecha:	2016-2017		
	Revisó:	PEMP Patrimonio Inmueble	003105001029	de 5
	Fecha:	2017		